朝鮮日報
朝刊
本紙朝夕刊十二面

社說
防空知識의 普及
充分한用意와準備가必要

一

現代戰에잇서 空軍의 偉力은勝敗의 決定的要素요 또 絕對的의것이다 그러므로 우리가 오늘에잇서 戰爭곳 空襲이라고생각함은 決코 過敏한생각이 아니고 이에對한 正當한 認識이라할것이다 空軍에는 國境이업고 戰線이 업다 千里의 海陸도 단숨에날러 國境線을 突破하고 敵國內에 爆彈을 퍼붓는다 여기에 空軍이 가지는바 絕對의 偉力이잇다 特히 最近에 이르러 武器의 發達로 그續航力으로나 또 飛行術에잇서 놀라리만큼 發達되어 可謂 空軍萬能時代를 演出하고잇다 支那事變에 잇서서의 我空軍의 偉力發揮는 이事實을 如實히 證明하고 엇지안흔가 그러면 이와가치 發達된 現代空軍의 偉力과 帝國의 地理的地位를 살펴보면 이에對한關心을 한層더 깁게하는바 잇다。

二

蘇聯의 空軍根據地海參威를出發點으로하면 日本全版圖가 飛行續航距離에 들며 上海를 떠난다고해도 重要地點이 거이 全部가 亦是 그距離內에 들고잇다 一朝有事之秋에는 朝鮮이 第一먼저 空襲의 對象이 될危險性이 잇는것은 우리가 기피 警惕하지 안흐면 안된다 그러므로 當局으로서도 이點에對하야 特別한 用意로써 事變이 勃發하던 昭和十二年十一月에 이미 防空法을 實施하엿고 또 이에對備키爲하여 防護團을 組織하엿다 그리하여 때때로 演習을 實施하고잇슬뿐아니라 其他의方法 即印刷物 講習會 特히요새와가치 展覽會等을 開催하여 아무조록 民衆에게 그認識을 徹底시키려고 無限히努力하고잇다 그러나 當局의努力이나 客觀的事實에 比하야 民衆의認識이 不徹底하다는것도 또한 가릴수업는 事實이다 勿論 누구에게든지 어느程度의 防空知識을가지고 잇슬것도 事實이다 그러나 要는 그知識에 잇지아니하고 實行如何에 잇슬것이다。

三

只今 假令 갑자기 空襲警報가 잇섯다고 假定하자 어느家庭이나가 狼狽하지아니하고 能히 敵機來襲에 對한 完全한處置를 할수잇슬것인가는 자못疑問이다 어느때에 不意의 來襲이잇슬지 모르는일이거든 어찌 설마하는 생각만으로 安心하여 조흘것인가 萬一 現代戰에 잇서서의 空軍의 偉力을 알고 또現下 國際政勢에 조곰이라도 留意한다고하면 우리는 이方面에 對하야 放念할수 업는것이 안일가 어제부터라도 느찌아니하니 各家庭에서는 機會잇슬때마다 이方面의 知識을 넓히고 한거름 더 나아가서는 여기에 對한 準備를 가춰두는것이 絕對로 必要할것이다 最近 이方面에 對하야 漸漸 더關心을 기리하여야겟슴에 不拘하고 民衆은 事態에 익어서 너무 放心하는 傾向이 濃厚함으로 一言으로써 이方面에 對한 關心을 促進코저하는바이다。

現地兩當局이 折衝
事件圓滿解決要望
英外相、重光大使를招請懇談

(上은 重光大使 下는 英外相)

【倫敦二十日發同盟】重光駐英大使는 할리팍스外相의 要請으로 十九日午後五時五十五分 外務省을訪問하여 할리팍스外相 카드간次官과 一時間餘에 亘하여 天津租界問題에 對하여 各種懇談을하엿다 할리팍스外相은 英國政府는 可及的速히 事件을圓滿히解決함을 希望한다고 前提하고 日英兩國現地當局이 現地에서 直接接觸하여 折衝할것을 提言하엿다 이提言에 對하여 重光大使는 英國政府는 입으로는 圓滿解決을 希望한다고 하면서 仲裁委員會를 通하여 第三國介入을 提言하엿고 그뿐아니라 對日報復手段을 云云하여 事件을 擴大시키고잇슴에 不合理를 指摘하엿다 할리팍스外相은 이에 對하여 英國이 期於코 仲裁委員會案을 固執하지는 안는다는 旨를 述한後 犯人引渡에對하여는 充分再考할 意思가잇는것을暗示하고 英國政府는 이미 現地에 訓令하는同時에 크레기駐日大使에 對하여도 日本政府와 交涉할것을 訓令한 旨를 通知하엿스므로 重光大使도 그趣旨를 諒解하고 本國政府에 傳達하기를 約하엿다 그다음 支那에 잇서서의 日英兩國關係에 對하여 意見交換을 하엿는데 重光大使는 英國政府가 援蔣政策을 固執하는結果 戰爭을 길게 끌게하고잇는 點을 指摘하여 끗까지 中立態度에 나올것을 要請하고 會談約一時間後 辭去하엿다

이 期於코 仲裁委員會案을 固執하는것은 아니고 數個月으로 넘히 걸릴수잇는 標準으로 英國政府로서는 根氣잇게 外務工作을 하여 될수잇는限 手段을 다하여서라도 局地的으로解決하려는方針이라고 解釋된다 更히最惡의境遇에對處할方策은 이미成立되엇다고稱하고잇는바 輿論도 相當히强하므로 日本側이 此際一擧에 英國政府의援蔣政策淸算을 要求하고 固執하는時는 日英兩國關係는破局에 當面할危險이 依然濃厚하다

佛、伊兩司令官
我防衛司令官訪問

【天津十九日發同盟】佛國天津駐屯軍司令官오-노大佐는 十九日午前十一時頃 我防衛司令官을 訪問、新任人事를 하엿는데 伊太利司令官도 午後四時 오-노司令官과 함께 我防衛司令官을 訪問하엿다 我方에 對하여 好意的으로 나오는것을 豫知할수잇다

英、現地解決主張
國內輿論極緊張

【倫敦十九日 長谷川同盟特派員】英國政府는 十九日午前 內閣外交委員會를 開催하고 天津事件의 善後策에 對하여 愼重協議한結果 거듭하여 日本政府의 眞意를 聽取하여 事件의 局地的解決을 期하기로 決定하엿다 이 決定에 基하여 크레기大使에 對하여는 有田外相과 會見하고 一、日本政府에서는 事件의 局地的解決의 方針이나 아니나를 打診하며 一、日本政府가 重大問題를 提起지안토록 英國政府에서는 交涉에 依하여 事件을 圓滿解決할 意向인 旨를 傳達하도록 訓令한模樣이다 右에 對하여 重光大使는 事件이 重大化 함을 따라 政府顧問 호레스·윌손 氏와 懇談을 거듭하고 잇섯든바 外務省은 이 外交의 弊態를 벗지 못하고 形式異論에 잡혀서 事件의 政治的意義를 沒知하고잇는 傾向으로보든지 英國政府의 內部의 事情으로 보아도 正式으로 外務當局과 交涉할것이 必要하다고하여 十九日下院에서 할리팍스首相이 聲明한後 할리팍스外相이 會見을 希望하여왓스므로 重光大使는 十九日夕刻 外務省을 往訪하엿는데 從來의 慣例를 깨트리고 카드간 外務次官이 會談에 參加한것은 外務省內의 純理派를抑壓하려는 할리팍스外相의 配慮에서 나온것이라한다 會談에 際하여 할리팍스外相은 仲裁委員會案을 固執하지안코 新方針에 依하여 事件의 圓滿解決을 要望하엿다고 天津報道에 依하면 租界英國人은 日常生活에 各種不便을 느끼면서도 아직 食糧이 ...

米國斡旋說
外務省否認

【東京電話同盟】天津英租界問題에 關하여 米國政府로부터 我方에 對하여 現地解決斡旋件을 提議하엿다는旨의 報道가 傳播되고 잇스나 我外務當局은 二十日 右는 事實無根의 風說이라고 公式으로否定하엿다

閣僚와參議懇談會

【東京電話同盟】閣僚參議의定例懇談會는 二十日正午首相官邸에서 平沼首相以下各閣僚(木戶、米內兩相缺席)와 鄕參議를 除한 各參議出席하에 午餐을 가치하고 有田外相으로부터 天津租界問題그後의情勢를 聽取한後 懇談을거듭하고 午後二時지나 散會하엿다

五相會議延期

【東京電話同盟】二十日五相會議는 米內海相이 旅行中이기때문에 中止되엇다

個別解決案엔不應
英聲明과現地軍當局見解

【天津二十日發同盟】十九日英國下院에서 天津問題에 關한 英首相의 現地解決方針에 對한 聲明과 米國務長官의 租界問題의 擴大에 對하여 注目한다라는 旨의 聲明에 對하여 在天津軍當局은 左와如한 見解를 가지고잇다 英國이 가지고잇는 現地解決方針이라는것은 아직 全혀 알지는 못하엿스나 요전의 犯人引渡와가튼 個別的解決案이면 이에 應할수업음은 勿論이다 그러나 그것이 軍이 여러번 말하고 잇는것가치 北支에 對한 全面的 認識을 고치고 我方에 協力하는 解決案이면 充分히 考慮할 意思가잇다 軍으로서는 이以上의 것은 아모것도 말할수업다 米國의 聲明은 問題를 注視한다는範圍에 그치는以上 도리어 當然한것이라할수잇다 또 現地의 米國當局은 極히冷靜하여 現在我方에 對抗할가튼 動向은 全然볼수업다

東亞新秩序建設의癌 【完】
宛然對日敵對行爲
援蔣借欵—武器供與
一面對日軍備增强

最近段階에잇서서 英國이 對支經濟政策의 强行에 進出한것은 英國政策의 變化에 重大한 關聯을 가진것이다 이가튼 英國의 態度는 全혀極東에對한 英國政策의 變化를 意味한다고하면 日支關係의 特殊性을 無視한것이다 이미 一九三五年初頭 英國政府는 리스로스 渡支로써 劃期的으로 支那經濟에 對한 國際借欵의 組織을 提起하엿다 그實은 리스로스의 支那經濟再建이야말로 英國今日의 抗日蔣政權援助의 底流를 지은것이다 當時런던·타임쓰紙는 『日本은 支那領域에서의 外國利益도 이를 認定하고 諸外國의 利益을 滿洲와北支의 最近의 情勢로 보면 日本의 統制下에 잇는 가튼運命에 遭遇할것이다』라고 論하엿다 이가튼 見解가 英國의 興論을 主導한結果 極東에派遣된人物이 英國政府財政顧問리스로스이엇고 이는더말할것도 업시 支那幣制改革을 實行하여 日本의 獨占的傾向을 抑壓하려는것이엇다 이것은 日本의反對를 이기고 또米國도 이를 支持하지 안헛다 그러나 리스로스의 主要目的은 蔣政權의 强化에 잇섯는데 英國은 그 政府가 가진見解는 左와如한 援助에 依한 支那幣制改革을 實施하여 日本의 支那進出을 抑壓하는것이엇다

『英國으로서 此際取할 政策으로 經濟的分野에잇서서 할수잇는限 日本에 對한 土壤을 갓지엇다』

援蔣借欵

今年初頭成立한 英國의 援蔣 抗戰力培養의 對日抗戰行爲엿는데 그 設定을 當하여 英國政府가 가진 見解는 左와如한 意味하는것이엇다

本에 壓迫을 加하는同時에 支那側을 積極的으로 援助하여 그 抗戰力을 繼續시키는데잇다 英國의 强硬態度를 持續하면 日本은 마침내 平和的態度로 나오지안흘수업슬것이다

이리하여 成立된것이 借用借欵 五百萬磅과 法幣安全資金 一千萬磅이다

武器援助

英國의 對支援助는 軍需品보다도 차라리 精神的及 財政的方面에 잇서서의 積極的支持에 잇고 武器供與의 數量은 그다지 만타고는할수업스나 財政援助는 나아가서는 列國의 武器援助를 助成하는것이고 廣汎한 意味에 잇서서의 武器援助라고 看做하여도 無妨한것이다 直接武器供與의 數量은 大略 다음과 가다 (昭和十三年十月現在)

小銃	五、六五〇挺	
機關銃	八七〇挺	
火砲	一六二門	
小銃機銃彈	一三、〇九〇、〇〇〇發	
砲彈	二一、五〇〇發	
飛行機	一〇〇機	
戰車裝甲車	八〇臺	
自動車	一四五臺	

船舶으로보면 香港에잇서서 支那向貨物을 搬運한 汽船의 半數는 英國籍船이다 그리고 緬甸으로부터 重慶에 達한 緬甸街路를 經由하여 蔣政權이 支那에 英國의 對支援助는 자못 活潑하여 英國側의 港灣、道路等一切의 交通機關은 支那軍需品을 輸送하여 모든 便宜를 圖謀하고잇다 또 鐵道經營 라시오에서 大規模의 倉庫를 建設中이며 이것은 支那의 軍需品貯藏을 爲함이라고한다

反日策謀

歐洲情勢의 緊迫에 不拘하고 英國의 援蔣抗日政策은 依然根深하다 또 뭇리가키運用하고잇다 그主要한 事件은 左와如하다

一、新南開羅 管理通告에 對하여 이를 受理할수업다고 表明하엿다

二、我上海海軍占領中인 工部局에 參加를 阻害하려고 試하엿다

三、上海租界問題에 關하여 我交涉에 同意하려고하나 圖謀하여 形勢를 惡化시키고 하엿다

四、重慶爆擊에 抗議하엿다

五、鼓浪嶼事件에 陸戰隊를 上陸시켯다

六、天津租界當局은 不法하게도 重大犯人의 引渡를 拒否하고 我方의 抗議에 不拘하고 我行動에 干涉하려고하엿다

七、第三國과 共同하여 英國의 抗議를 提出하여 日本을 牽制하려고하엿다

對日戰備

今年四月十日 英國首都에서 開催된 英帝國太平洋國防會議는 對日戰備의 强化를 決議하엿다 그것은

一、河內航空機製造工場의 航空機製造工場을 擴張할것

二、英國海軍은 太平洋의 佛領土防衛에 協力할것

三、濠洲空軍은 佛領印度支那를 利用할수잇슴

四、佛領印度支那의 防衛에 重要한 寄與를할것

五、英佛太平洋協同防衛會議를 開催할것

以上을 綜合하면 英國이 抗日蔣政權을 援助하는同時에 對日敵對的行爲를 敢行하고 잇는것은 東亞新秩序建設을 妨害하고 잇는것이다 【完】

中條山脈五萬敵에
空陸一齊猛攻開始

【〇〇前線에서二十日發同盟】山西南方及張店鎮東方中條山脈의 敵은 徹底的掃蕩戰을 完了하여 我〇〇部隊 精銳는 蠢動하여 聞喜及中條山脈의 殘敵한 陵線에 依據한 抗日第九軍長郭寄嶠 第三軍長曾萬鍾 第十七軍長 高桂滋 第五軍長劉茂恩의 約五萬의 敵殲滅戰을 開始하엿다 二十日拂曉를 期하여 山陸一齊히 猛攻을 加하엿다

一萬大敵擊滅

【北京二十日發同盟】山西前線부대 十八日午前十時二十分頃 滿洲及附近高地를 占領한 敵軍十三師約一萬을 包圍攻擊 交戰數時間만에 이에 殲滅的打擊을 주엇는바 그主要한 戰果는 如左하다

遺棄死體	一三〇〇	
鹵獲品	小銃 五七	迫擊砲 七
	砲 一、小銃彈 一六、〇〇〇	
	手榴彈 二四、〇〇〇	
	砲彈 六〇〇	

浙江省紹興을猛爆

【上海二十日發同盟】海軍航空部隊는 ...

大冶西北方
遊擊隊를潰滅

【漢口十九日發同盟】大冶西北方二十킬로劉仁八을 本據로 無謀한 遊擊을 하고잇든 劉仁八에 對하여 我軍은 大冶、阪本兩部隊는 十五日夜半大冶金牛鎮(大冶西方四〇킬로)兩方面으로부터 ...

午後四時發表 一、中支方面에서는 昨十九日海軍航空隊一部는 浙江省北部要衝紹興을 爆擊 市內軍事施設二個所를 爆破 어에大損害를주엇다

揚子江航行의 我軍用船에 對하여 이를 拒否하는 ... 打擊을주어 淸減、揚子江의航行을安全케하엿다

內地의協和事業
本格的活動開始
協和會理事長關屋氏不日來京

內地의 協和事業은 今年度부터 內務、文部、厚生各省이 連絡하여 諸種具體的施策을 試하고잇스므로 이에 中央協和會는 各府縣協和會를 中心으로 活潑한活動을 開始 中央의各關係事務當局長과 野政務總監以下 關係各局長과 具體的協議를 하여 內地協和事業의 本格的活動을 開始하게되엇다 協和會理事長 關屋貞三郞氏는 近日中으로來鮮 關係各方面과 努力을 傾倒하여 온 本 ...

東光과우리
李相昊

在天서東光學校에 ... 이것이 在滿唯一의 朝鮮人中學校입니다 在滿同胞의 子弟를 爲하여 敎育을 하는 곳으로 ... (本文 判讀困難)

市況 (二十日)
◆橫濱 生絲 後引◆
當限 一二三〇 先限 一〇五〇

米價急騰에對應
政府米放出할方針
櫻內農相今後對策을表明

【東京電話同盟】最近米價의 騰貴는 天候不順으로 內鮮米 移入이 急激하여 蓬萊米出廻의 不振 等에 依한것이나 政府는 最高價格을 突破하여 二十日 櫻內農相은 政府米의 賣渡申込이 잇는境遇에 特別한 理由가 업는 限 即時 이에應할 事務當局에 示達하엿다 이는 一部 投機業者 買煽으로부터 政府는 政府米의 拂下를 하지안흐려는 所謂 宣傳이 流行되고잇슴에 對하여 價格安定을 企圖하려는것으로 櫻內農相은 다시 今後 政府米를 放出할것을 不拘하고 依然價格이 上昇할 境遇에는 臨機의 適當한 措置를 講究할 意圖가잇는 旨를 表明하엿다

平沼首相
歐洲情勢를聽取

【東京電話同盟】平沼首相은 二十日午前九時二十分 首相官邸로 有田外相의 來訪을 求하고 帝國政府의 對歐策 決定以後의 歐洲情勢를 聽取하엿는데 閣議散會後 同十時五十分 平沼首相은 坂垣陸相과 會見 有田外相의 報告에 基하여 歐洲情勢에 對하야 協議하고 更히同十一時 十分부터 再次有田外相의 參加를 求하여 協議하고 天津問題에 對하여 英政府의 態度를 中心으로 協議하고 正午散會하엿다

張鼓峰戰時殊勳
小林工兵隊受賞은當然
今番行賞과朝鮮軍喜多參謀談

十九日 賞勳局으로부터 發表된 第十一回論功行賞者 二千六百餘名中에서 金鵄勳章을 받은 사람은 一千九百八十名인데 그 가운데는 昨年八月 張鼓峰戰鬪에서 勇敢한 活動을 한 小林工兵隊十四名(戰死七名 負傷者三名 無事者四名)도 잇다 이에對하여 朝鮮軍司令部參謀 喜多少佐는 二十日午後 記者에게 다음과가치 이야기하엿다

小林工兵隊의 勇敢한 活動은 이제생각하여도 참으로勇敢하엿다 肉彈戰으로써敵軍의 戰車隊에게 多大한 損害를 주어서 赫赫한 武勳을세웟다 當時 小林工兵隊는 若干의爆藥을 携帶하고 敵戰車에 突入接近하여 놀랄만한 功績을내어서 金鵄勳章이 授與된것인데 이번 論功行賞에 金鵄勳章을 받은것은 當然한일이다

통조림買入問題로
英野黨政府攻擊

【倫敦二十一日發同盟】某日本商社가 英國商社와 鮭의통조림賣却을 協定하엿다는報道는 當時官憲側의 壓制로 倫敦에서發表되지아니하엿던바 十七日『食糧工業新報』가 右事實을報道하엿스므로 英國의各紙도 매우크게 取扱하여 野黨은 日本品의不買同盟과 政府攻擊의資料로 하려고하고잇다한다 勞働黨의 토머스·존스통議員은 이미 스탄레이商相에對하여 右통조림은 日本製인것을 明記하는가 또 戰時食糧貯藏의 資金을 右買入에 流用하는가 하는質問을 通告하엿는데 時期가 時期인만큼 事件이 重大化할念慮가 잇다한다

求하여 協議하고 天津問題에 對하여 英政府의 態度를 中心으로 協議하고 正午散會하엿다

辭令

(二十日附發令)

(咸南勸農) 原子自由郎
任朝鮮產業主事(七等待遇)
補咸鏡南道產業主事
(慶北技手) 吉田 珍彥
任朝鮮產業技師(七等待遇)
補慶尙北道產業技師
朝鮮產業主事 町田 要介
依願免本官

005225

◇貯蓄國策의 徹底化에伴하야 生命保險의 利用은 더욱 增加하고 我社는 新記錄의 躍進을 繼續하여 保險貯畜報國에 邁進하고잇습니다。

保險—銃後の力

●百億貯蓄强調週間—十五日부터二十一日

◇帝國生命의 新種養老保險은 貯畜的生命保險으로써•이미定評이 잇습니다、이時局下에 더욱 眞價를 發揮하고잇습니다。

加入者利益配當積立金總額 四千三百三十五萬餘圓 (十三年度末)

本社·東京 丸ノ內

帝國生命

支店 支部 東京·大阪·名古屋·京都·福岡·札幌 廣島·仙臺·金澤·臺北·京城·神戶·橫濱 大連·高松·秋田·熊本·函館·新京

(商工省屆濟) (營業案內·健康增進叢書贈呈)

14—6

消滯良藥 天一靈神丸 製元 天一製藥株式會社 發賣元 天一藥房

消膏藥 製元 天一製藥株式會社 天一藥房

土地建物担保金融 營業項目 ●土地建物擔保貸付 ●建築資金貸付 ●土地家屋評價鑑定 ●土地家屋管理分讓 ●土地家屋賣買紹介 ●火災保險代理事務 黃金町二丁目五五 電(本)1381.1681 東京建物株式會社京城支店

端午佳節우民謠佳節이!節이예이!

新民謠 端午아가씨 趙白鳥 詞 李圭南 曲 삼수는綠野

新民謠 處女花園 朴丹馬 멋쟁이春風

KJ—1376 레코-드

防空展記 ②

單한個의燈盞불이 敵機來襲의標識

한臺가날아와도大京城을蹂躪할수잇다

누구나알아야할燒夷彈防禦

적국을 공습하는 항공기는 밤

주이가장·이상적이다 자기가 적국에 들어가기쉽고 따라서방공효과―고각포의 포격도 거의 박지안키때문이다 어려한 야간공습에대하여 가장 조호목표가되는것은 적국의불빗치다 특히큰 도시는 전체의 불비치 하늘에 반영하므로 일, 이백키로되는데서도 알수잇스므로 적기의 공습을막는데는 불비츨 가리우는것이 크게유효하다 그러키때문에 야간공습에는 무엇보다 등화관제(燈火管制)가 필요한것이다

그러나 등화관제에잇서서 큰도시만 불비츨가리우도 부근농촌부락의 불비치 그대로 잇스면조준하게 도시가잇는곳을 알수잇다 구주대전때 독일『체펠린』이 『런던』을 공습한것도 이러한 불비츨 발견하엿기때문이엇고 이번사변에 잇서서도 모처럼 야간공습을할때 적지가는 엄중한 등화관제를 하엿섯스나 조금떠러저잇는 촌락의 잔불을 하나가 항군비행대의 목표를 가르쳐 국하 숫자가 그도시를공습할수잇섯다

시골의 등잔불을 단하나가 얼마나 무서운 결과를 가져오는가를 어떠케해서 알수잇다 특히 바다를 건너오는 적기는 해안 어촌의 등잔불을 표지(標識)로하고 진로(進路)를 잡을수잇스므로 등화관제가 얼마나 중요한방공법이며 또 이를 실시함에는 전국민이 모두 협력하여 하지안흐면 소기의 효과를 이룰수 업다는것을 알수잇다 이가치 용의주도한 등화관제가 잇슬때도 불구하고

가 잇슬때도 불구하고 단한 줄를 밝히면 ……

◇

적국도시상공에 날아온 비행기는 먼저 무엇으로써 공습을 하느냐 하면 제일에는 폭탄이나 독와사탄을 투하하기도 하는데 방화의 주요문제는 이투하탄에 대한 해책이다

이가운데서 어느하나가 무섭지안흔것이 업스되 우리나라 건축물이 대부분이 목재로된관계로 가장 무서운것은 소이탄의 위하력이다 대정십이년 판동지재(關東震災)때에 대동경의 공전무후의 대화재는 미만되는 발화 개소에

◇

어떠한 소이탄의 연소를 막는데는 그 소이탄에보다 그여잇는 물건에 물을 뿌려 유되지안케 하는수박게업다 소이탄의 위험한것은 소이탄자체 무서운것이 아니라 그것이 오키는 불이 위험한것이다 그므로 평소부터 방화(防火)기구를 작만하여 만일의때를 위하여 비치하고 동네마다단체적으로 활동해야한다

(사진은 공습광경)

今日·百億圓의"끝"

"貯蓄强調週間最後의一日이다"

各機關總動員으로勸奬行脚

백억저축강조주간도 금이십일일로 절박하여 아프로 며칠이 남지안엇다 금융조합에서는 그 특수사명을 고려하여 국민저축운동에대하여는 특히 전력을다하여서 경성부내와가튼곳은 각 금융조합이사가 주야 겸행으로 가두에 진출하여 각정회, 애국반, 방호단, 국방부인회, 애국부인회등 각단체와 서로연락하여 저축조합결성을 특히 하고잇다 특히 주간중에는 송본회장(松本會長)이하 각이사 파장등 간부가 각각소를 나누어가지고 전선조합을 순시독려하여 금년도 목표인 육천만원달성에 노력하는중이다

飛行場施設과並行 航空通信網을擴充

조선의 항공망은 고속도로행기 만으로서뿐만아니라 대륙전진기지로서의 지리적또는 국방상중요성을 가지고잇는만큼 그정비는 대단히 긴급한문제이다

체신국에서는 간선항공로는국책회사인 대일본항공회사에 로ー칼선은 민간항공회사에 명령경영케하고잇는데 항공의 안전서울 확보하기위하여 명년도부터는 비행장시설과 병행하여항공통신망확충에 매진하기로되엇다 이문제는 구체적으로는 오월말동경에서 열리엇던 체신국공무과장회의(工務課長會議)에서 내외지를 일관한 문제로서 논의되엇는데 체신국에서는 조선에 현재도군데 (한군데는미완성) 박게업는『라디오, 비ー콘』(無線方位通信)망을『맹목비행』을 할수잇도록 대중설하고자신중조사연구하고 잇는데 명년도에는 한거번에 삼사개소에 설치할계획을 진행하고잇다 체신국에서 고심연구한 결과『데린자ー현상』(비행기의무선통신을 방해하는전파의작란)도어느정도까지 극복하게되엇스므로 삐ー콘망확충은 항공로의 안전성을 거의 절대적으로 확보하여『항공조선』건설에 큰힘이될것이다

執行停止中 또다시竊盜

황해도금천군산외면신명리(金川山外面新明里)에 원적을두고십오년동안에 다섯차례에 나누어 …… 이칠성(李七星)(。。)은 작년오월십오일 서대문형무소에서 병이나서 집행정지로나와 그동안고향에서 치료를 밧고잇섯는데 병이완쾌되자 다시강옥에 들어갈것을 생각하고 몸을피하여 서울동쪽와 이곳저곳으로돌아다니엇스나 먹을것이업서 십팔일오전세시 아현정(阿峴町)사백십사번지 최도복(崔道卜)의집에 들어가서 의복등을 백오십원어치를 훔처가지고 나오다가 용산서홍(洪)형사를만나 한지간동안이나 추격과 격투후 체포되어 엄중한취조를받고잇다

清涼里、往十里、鷺梁津 電話料金統一

현재 시행되고잇는 청량리(淸涼里) 왕십리(往十里) 노량진(鷺梁津)등 각우편소에서 시내전화를걸때에는 가입구역의 관게상 시외전화로 취급하게되는때문에 전화료도 한통화에 십전씩밧고잇는데 체신국에서도 이에대해서는 이구역에사는 전화리용자들은 가튼부내에살면서 억울한일이라고해서 그들의 편의를 다소라도보아주고저 이십일일부터 구시내가입자와 똑가치 대접하기로 결정하엿다 따라서 이제부터는 통화는 구시내가입자와가치 개정으로 요금은 단연오전 즉종래의반액으로 내리게된다 이것은전부터 현안으로내려오던 전화가입구역과 경성부행정구역파를 일치시키자는 여론의 한개구체화를 볼수잇다

京春鐵道開通期

자꾸 공사가연기되어오던 경춘철도는 그러저럭 요즘에는거의완성기가 가까워젓스므로 대개 이달하순에는 개통되게될뜻하다

漢江에서또! 두목숨이살아젓다

마포(麻浦)의한강에서 또한목숨이 사라젓다―부내평창정(平倉町)이백삼십일번지 시계상하는 강금용(姜今用)(二〇)은 십구일오후세시경 봉오자(奉五子)이구 가까운 한강에서 동무여섯명과함께 헤엄을치다가그로하여 기푼곳에 들어간채 나오지못하여 죽고말앗다 사체는 이날 저녁 건지엇다

◇……더위를 이즈려고 물을 찻는 사람들을 노리고잇는 마(魔)의 한강은 이십일저녁에 또 히생자한명을 삼켯다―이십일오후다섯시경 부내공덕정(孔德町)삼백팔십오번지에 사는 대동고무회사직공 허만(許滿)(二一)은 친구와 함께 마포(麻浦)한강에서 더위를 이즈려고 헤엄을치다가 그로하여 빠저죽엇다 방금 사체를수사중이나 발견치못하엿다

北鮮丸 依然無消息

【淸北支社特電】기부=연해주(沿海州)― 고기잡으러갓다가 십구일오후다섯시 오십분 만강동부십오마일되는 공해(公海)에서 소련경비선에게 봉변 추격을 밧고잇다는 긴급보전을 발한채 소식이 업서진 조선제일구기선 저예망조합(底曳網組合)의 제일북선환(北鮮丸)은그후 관계방면에서 열심으로 수사하엿스나 이십일밤까지 아무 소식이업서 혹은 작년십일월소련에 붓뜰려간 백양환(白洋丸)과가치 붓들려간것이나 아닌가고 걱정된다 이기선은 저예망선의 지도선으로서 최근준공된 구십구톤의 신예기선으로 승조원은 선장이하열세명이 타고잇섯다

大西洋橫斷 試驗飛行完成

【巴里十九日發同盟】대서양(大西洋)횡단정기항공의 시험비행을 위하여 십구일 오후두시 십오분『포ー투 워신톤』공항을 출발한 범미(汎米)항공회사의 초노급비행정『애틀랜틱·크리퍼』호는 도중『아조ー레스』……

納涼寫眞懸賞募集

出品規定

課題 구름과물

(朝鮮의鄕土色을 나타낸것을 歡迎함)

畫幅	四切에限함
點數	無制限
期間	七月五日부터 七月十四日까지
發表	七月十六日 本報紙上부터
發送處	朝鮮日報社編輯局懸賞寫眞募集係

注意事項 ▲未發表作品에限함 ▲撮影日時·場所·作者의住所氏名職業年齡을明記할것 ▲出品은一切返還치아니함

施賞		
一等	一名	金一百圓也
二等	二名	各五十圓也
三等	五名	各十圓也
佳作	十名	各本報購讀券(三個月分)

審査 本社當局者와斯界權威若干名으로함

主催 朝鮮日報社

寫眞은 昨年入選作(上)金浙海氏 (下)李容鮮氏 外郊夏初

여름을즐기라!

永朗湖畔、妙香山等엔캠프設置

各海水浴場施設擴充

국민의 체위를 향상시키기위하여 여러가지로 신체단련을 장려하고 잇는터인데 철도국에서는 이방침에 따라서 경치조키로 유명한 강원도 설악산(雪嶽山)기슭에잇는 영랑호반(永朗湖畔)과 삼방고원(三防高原)과 전라북도 서해안 변산반도(邊山半島)와 평안북도 묘향산(妙香山)등네곳에 오는칠월부터 팔월까지 여름두달동안『캄프』를 설치하고 지망자들을 수용하기로 되엇다 그러고동해 남해 서해안 각처의 해수욕장도 이제부터 적당한 시설을하여 전년보다 더만흔 사람들을 끌을 계획하고잇는데 해수욕장도 칠월부터 개장할 예정이다

푸른바다 힌모래 푸른소나무로 경치가 구비한 각처 해수욕장에 바다를 그리워하는 만흔사람들이 즐풍하여뛰며질거워하는데 멀지안아 철도국에서는 해수욕장에 가는 여객에대하여는 기차삯도 할인하게 될러이다

加奈陀對籠球對抗戰에 朝鮮選手六名選拔

來七月四日橫濱入港

【東京電話同盟】今年度國際競技의『빼·에쎈트』의 日加奈陀籠球團一行은 二十八日『반크ー바ー』出帆의 氷川丸에乘船한後 七月四日橫濱에 入港하기로되엿다 七月七日부터 東京 大阪 新京 京城에서 十回試合을 行하기로되엇는데 大日本籠球協會에서는 東京과大阪에서 이强豪團을 粉碎할 全日本代表軍『맴버ー』十四名을 十九日에 다음과가티 決定發表하엿다 代表選手는 昨年末에 銓衡된 十三年度優秀選手와 및 伯林올림픽, 마닐라選抗戰에 參加하여 國際的試合에 經驗을 가진選手로서 現在日本籠球界第一線選手뿐만을 網羅하여잇서 加奈陀軍의 平均六尺一寸의 巨人에 六尺四寸의 鹿子木(東大OB)과 服部統兩君을 起用한것과 其他의『포지순』에도 巨人을配置하는等『맴버ー』編成에 萬全之策을 다한것으로보아 堂堂한 今日代表軍이라고할수잇다 그리고 本代表軍은 二十五日부터 靑年會館에合宿한後 牧山、前田兩코ー취 指導아래 合宿練習을 거듭하기로되엿다 그런데 朝鮮에서는 吳鎭喆 李好善(普專) 朴榮大(延專) 金程信(延專出身) 張利鎭(立敎) 廉殷鉉(京大)의 六名이 選拔되엿다

▲監督=牧山(早大OB) ▲마네저ー=須藤(立敎OB) ▲F吳鎭喆 李好善(普專) 朴榮大(延專) 橫山(早大) 溝口(京大) 前田(京大) 笠原(立敎) 廉殷鉉(京大) 鹿子木(東京出身) ▲G張利鎭(立敎) 金程信(延專出身) 宗像(早大) 櫻井(京大出身)

(寫眞은上으로부터 廉殷鉉 張利鎭 吳鎭喆、李好善、金程信 朴榮大 諸君)

【東京、大阪試合日程】七月七日 開會式=早大…加奈陀 ▲八日 立敎=加奈陀 (以上神宮相撲場(雨天時에는 國民體育館)▲十日=全日本…加奈陀 ▲十一日=全日本…加奈陀 (以上神宮相撲場(雨天順延)▲十四日=京大…加奈陀▲十五日=全日本…加奈陀(以上甲子園豫)

中等庭球聯盟戰最終日

養正、培材各勝

覇者晉成에게本社優勝旗授與

養正은一點差로惜敗

京城私立中等學校庭球聯盟主催의 第十七回 中等學校庭球리ー그戰最終日의 培材對養正、培材對徽文戰은 二十日午後四時부터 梓洞町中央코ー트에서 열린바 前項戰績과가티 養正과 培材가各各勝하엿다 前記의 두게임이 끗난後 今年度當番校인 大東商業校庭에서 參加校部長과 選手一同이 모힌가운데 閉會式과授與式을 式順에 따라 먼저 宮城遙拜、國歌合唱、皇國臣民의誓詞齊唱에 뒤이여 昨年度優勝校 養正中學으로부터 本社에서 寄贈한 優勝旗와 聯盟杯의 返還과 當番校長金鎭嚴氏로부터 意味深長한閉會辭가끗난다음 이번 聯盟戰에 最高得點八十七點으로써 榮譽의 覇權을 잡은 普成中學軍에게 聯盟杯와 本社에서 寄贈한 優勝旗와 副賞을 授與하엿다 그리고 個人優勝者는第一位에 養正李枝善、邊海元組와 第二位의 協實 李熙正、朴弘信組와 第三位의 普成 崔在明、朴在春組가 入選되엿다

【各校順位得點表】 ▲1普成中學八十七點▲2養正中學八十六點▲3東星商業七十六點▲4徽成實業七十點▲5培材四十五點 ▲7新興校五十二點▲8徽文中學四十五點▲9大東商業三十九點

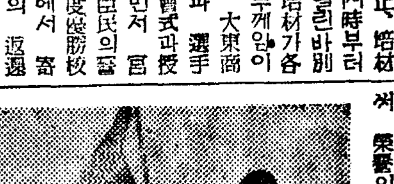

本社旗授與式光景

【養正】勝12…1【培材】

○(李枝善 邊海元) 4…0 (吳昌根 柳寅錫)×

○(李相熙 金炳瑞) 4…0 (金淵洙 田溶國)×

○(秋景敎 梁南鎬) 4…1 (諸葛昶 洪炳進)×

【培材】勝10…7【徽文】

○(金泰洙 田溶國) 4…0 (余文柔 朴性鎭)×

×(吳昌根 柳寅錫) 2…4 (張河瑞 孫永斗)○

○(諸葛昶 洪炳進) 4…3 (李昌植 李禮鎭)×

◇當日審判…文承郁(主)宋錫五(副)金石壽、朴龍濩(線)

對學生團庭球에 官廳團得勝

學生團對官廳團과의 庭球對抗戰은 二十日午後四時半부터 朝鮮銀行코ー트에서 擧行한바 官廳團이 得勝하엿다

【官廳團】勝 【學生團】

○(白潤補 金種岩) 4…3 (金淑重 金東烈)×

○(井下 邱井) 4…3 (申東議 李仁俊)×

○(李鳳基 朴寅世) 4…3 (金允燮 金鍾運)×

×(金福立 房錫) 2…4 (安井 趙漢龜)○

○(宮川 李鳳基) 4…1 (崔昌俊 姜大鳳)×

○(黃河秀 渡邊) 4…1 (崔晉五 張日剛)×

×(閔丙元 元大錫) 3…4 (金永河 金鍾培)○

◇第二라운드

○(白潤補 金種岩) 4…3 (安井 趙漢龜)×

×(邱井 井下) 2…4 (金永河 金鍾培)○

◇第三라운드

○(李鳳基 朴寅世) 4…3 (金永河 金鍾培)×

中等庭球最終日戰績

(順位)		普成	養正	培材	東星	徽文	中央	大東	協實	東新	勝數	得點
1	普成		12	11	10	12	11	12	8	11	7	87
2	養正	7		12	8	12	12	12	11	12	6	86
5	培材	6	1		8	10	8	10	9	12	5	66
3	東星	7	7	5		10	11	12	11	12	6	76
8	徽文	3	3	7	6		5	12	3	6	1	45
6	中央	8	4	9	6	9		10	5	6	4	59
9	大東	4	4	3	4	6	7		5	4	0	38
4	協實	11	5	8	7	12	11	8		8	4	70
7	東新	6	4	8	8	8	5	9	8		3	52
(敗數)		1	2	3	2	7	4	8	4	5		

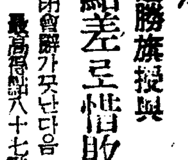

살갓지 껑충껑충 뛰어오른다 ○ 월급도 껑충껑충 뛰어오르면 작히나조켓나 ○ 자동차 업자들 까솔린 통제와회 합진경 모양? ○ 버리는만이 도망보다는 못한가 ○ 한강에 또 사람이 넷이빠저 죽엇다 ○ 원……이건 고래아가리란말인가

曆

▲六月二十一日(水曜) 陰五月五日 ▲干支己丑 ▲日出午前五時十二分 ▲日南中午後零時三十五分 ▲日入午後七時五十八分 ▲月出午前九時十六分 ▲月入午後十時四十三分 ▲滿潮(仁川)午前七時五十分 午後八時五分

今日天氣 曇·驟雨

廣告

肺病은必히治?

無料로 여러가지 좋은 ……

松島敎正

中野高等無線電信學校

校長 正四位男爵 沖貞男

東京市中野區江古田·電話中野七〇五三·五九七三·寄宿舍完備

國策! 萬年筆은合成金의時代!! 그리고잉크는…라이트萬能時代!!

天下一品! 一家一瓶!

ライトインキ

2오스入30전

本舖 ライトインキ製造株式會社

家庭溫泉藥

シロラクチン

땀띠, 진무른데 무좀, 버짐은 シロラクチン의 溫泉浴으로 씻는듯 낫는다 溫泉의行水는 實로氣分조코 爽快합니다 어느家庭에서나『대단히氣分이 조흐므로 每日안하고는 못배기겟다고』稱讃을 밧고잇습니다

☆シロラクチン溫泉이얼마나爽快하고 잘낫는가 于先試驗해주시요

神經痛, 婦人病, 痔疾에도效果가잇습니다

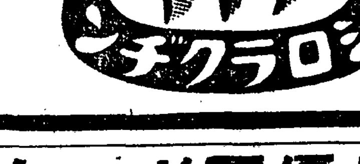

百日咳多價ワクチン

Whooping Cough Vaccine

百日咳가兒童의生命을威脅하는무서운病이라는것은 그百日기침으로因하야 몸이衰弱해지고呼吸器抵抗力이 減少되여 무서운 肺炎等을併發하는까닭입니다。

百日咳治療와併發症豫防에잇서서 ワクチン療法이優秀하다는것은 今日의醫學이證明하는바입니다 弊社에서多年間發賣한百日咳多價ワクチン은 各菌數100億을 含有한卓效劑로서 今日까지 醫界에서그優秀한偉效가證明된것입니다。

不幸히百日咳로 苦痛하는家庭에서는 早速히醫師와相議하야弊社에서發賣하는 百日咳多價ワクチン으로써 治療하시기를바랍니다。

發賣元 株式會社 柳韓洋行

京城、大連、臺北、天津、米國紐育

五萬足限り優良ボックス皮製革靴最後の大特賣

御注文は御手紙に足型及足袋文數明記の上御申越下されば代金引替にて御送りします

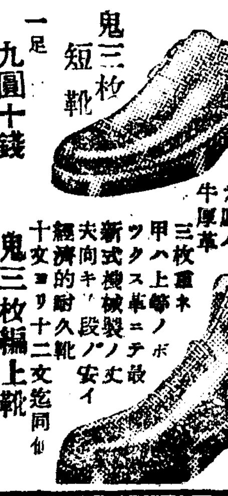

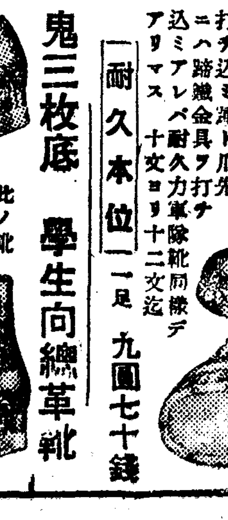

鬼三枚底 學生向總革靴 一足 九圓七十錢

耐久本位

紳士禮服用 高級總革靴 一足 九圓八十錢

鬼三枚短靴 一足 九圓十錢

鬼三枚編上靴 一足 九圓八十錢

青年訓練用總革靴

流行尖端 總革フレンチ型 深型靴 十一圓八十錢

フレンチ編上靴 九圓七十錢

フレンチ型短靴 九圓二十錢

短靴型 九圓八十錢

名古屋市千種區吹上本町

合資會社 金城商會販賣部

電話千種一七八三番 一七八四番 (振替名古屋一七六)

口中殺菌劑 衛生口錠

銀粒 蔘香丹

京城府通義町三五

發賣元 安田藥業社

漁網 投網 鳥網と釣具

製造卸商·京城竹添町一 網屋

문둥病新治療劑

ドクトル高木中(醫學博士)發見創製

▲本病이 只今까지 不治이던 理由 ▲本病이 不治가아닌 理由 ▲當所의 자랑과 使命 ▲醫師患者들의 賞狀(原文그대로)

大阪北區天神橋六丁目 高木化學製藥所

中部版

施設完備한 "松中健兒" 銃後에빛나는教練
査閱을마치고鹽原學務局長도極口稱讚
미덥고굿건한開城府教育界

【開城】지난십팔일 차루의查閱일을이용하여 백천(白川)온천에서 고탑을신시을물고난 염원(鹽原)학무국장은 십구일오전아홉시반경 송부윤(宋府尹)과삼륜(三輪)서장의안내로 세대의자동차를몰아 송도중학(松都中學)을 비롯하여 개성교육계의상황을 시찰하엿다 첫째 송중 교육기관의대표인는 원정(元町)공립심상소학교를 시찰하고 전교아생들의 황국신민체조를 시찰한바 자라나는 송후건아들의 씩씩한기개를 자못감탄하엿다 다음으로 신설된 개성공립중학교와공립상업교의교육현상을 시찰한후 다시 송도중학교로와서 동교의 제반시설을 시찰하고 전교생 팔백삼십여명의 의욕당당히 무장을가춘교련사열을하고 그들의 정연한 규율과 씩씩한기개에 자못 경탄하바이셧다 염원국장은 송후 송악생의 전로련을 이로는 현김주욱(玄俊玉)교장의 노력에 감사의뜻을표했스며 학교의내외시설이 충분한점에도 전조선이서 우수하다고 충찬한바 잇섯다

眞鍮器專門賊

【元山】놋그릇문저를 부르렷다—지난십칠일 부내북촌동 집하수고물상에 놋그릇을 팔러온 수상한자를 원산경찰이 발견하고 심문코저한즉 도망하므로 쭉시추격하여 붓드럿는데 이자는 부내수리일동(中里一洞)지심번 이오섭(李五燮)(二○)으로 지금으로 조선석유회사 직공생활을 그만두고 도적으로 전업한후 부내를 돌아다니며 놋그릇만 전문으로 세수대야고 밥그릇이를 훔쳐하고 다치는대로 훔치는데 그 공범인듯한 부내팔정동 박인길(朴仁吉)도 함께취조중이라한다

十六名少年賊 仁川署에押送

【仁川】현주룡 인천부 송현정(松峴町)칠십구번지에둔 이영백(李永伯)(一八)외 십오명의 소년절도단이 인천서에 일망타진되엇다 요즈음 인천부내에는 좀도적이 출몰하여 서원들은 비상망을 늘려가며 범인수사에 노력중이다 지난이십일오전네시경에 인천서신(申)부장 강전(岡田)부장 석(石)형사 가부내용강정(龍岡町)일번지 가설극장에서범인들이 도적질한 물품을 각고물상에팔아서는 전기장소에서새벽이면 도박을하여 때로는으로 주색에 낭비한다는것을 탐문하고 전기장소를 둘러싸고 범인십륙명의 소년을 모조리 잡아다가 취조한결과 최근에도라신고가들어온 백여건의전부 이자들의 소행으로 판명되엇고 피해액도 ○백여원에 달한다 그러나 취조에 따라서는 사건은 점점확대되리라고한다

敎育의三大根幹
國體明徵 內鮮一體 忍苦鍛鍊
三百餘名教員에訓示

【開城】십팔일오전여두시경 개성부내각학교시찰을 끗마친 염원학무국장은 송도중학(松都中學)후게실에서 오찬을 젖대받든후 부내초등 중등교육관계자삼백여명을 전부 소집한후 오후두시부터 송도중학 대강당에서 교육령개정에대한 철저한 훈시가잇섯다 즉 그요지는 내선일체 국체명증 인고단련등 남총독의 삼대경강을 기초로잡어서 의반생도를 교육시켜달라는 훈시이엇다

밤늦도록遊興嚴禁
營業은午後十一時까지
永登浦에서業者에嚴重通告

【永登浦】작년사월경부터 부내각요리점 음식점 카페-、호텔여관영업자들은 자발적으로 종후국민의진상과 정신상 자숙자계를 목적으로 종래오전한시까지이던 영업시간을 자정까지로 주려왓다 그러나 요즘에 와서는 시국의전도가 임충다난복잡하여 총후국민으로서 다시한번 긴장할필요가 잇슴에도 불구하고 일반국민은 군수경기에 따라 잣칫하면 제일선 장병의신고를 이저바리고 비국민적행동을하는일이 적지아니 할뿐아니리도리혀 이전보다 요리점 카페-가 번창하고잇다는 괴이한 현상을 나타내고잇다

이에대하여 지난십칠일 고(高)경기도경찰부장은 될수잇는대로 밤열한시이후에는 자숙자계하여 절약하고 또 일반국민의 총후결속에대한 나쁜영향이 업도록각기협력하여주기를경고하엿다 금후로는 열한시만지나면때때로 엄중한 임검을 단행하여분수에 넘치는 호유(豪遊)를하고잇는자에게는 각각적당한 처치를하게되엿다 이에대하여 신해(新海)영등포경찰서장은말한다

『영업시간을 열한시까지 주린것은 아니지만 될수잇스면 열한시 이후에는 근신하여고 요업는 낭비를 업새주기바란다 이것은 규칙으로 정한것은 아니라고하지만, 피차가자숙자계하여 여행(勵行)하지아니하면 엄중히 처벌할 경우도 잇슬는지 모른다

지금 전국에서는백억원저축을목표로총후국민의 긴장을기대하고잇는이때 밤늦도록 요리점에서 정도에넘치는 호유를하고잇는것은 일반민중에게 미치는、그영향이 큼으로서로 주의해서 당국의취지에 협신하여 총후보국의 유감이업도록 힘써주기바란다』운운

村사람골려먹는 詐欺賭博黨捕盡
開城署에서七名取調

【開城】지난십칠일밤 아홉시사십분경 개성서 조장(趙長)외근부장은 비번순사유명을 지휘하여 부내남산정(南山町)삼백사십팔번지 이월룡(李月龍)(三二)의집을 습격하고 이월룡이외 유명의 사기도박상습범을 다유과가티 일망무진하는동시 물적증거로 조히문치의 가짜지폐도 다수압수하엿는데 그일당의 씨명과 주소는다음과갓다

南山町三四八 李月龍(三二)
北本町八二三 高龍俊(三一)
東本町二六四 任汝宲(二〇)
大和町三七四 張石澈(三一)
南山町五七二 李春成(二八)
宮町四五五 李重熙(二六)

즉이들은 공모하여가지고 매년전부터사기도박을전업으로삼어오든자들로 잇다는바 이들은 십원지폐의 장방만한 백지지폐를맨드러 거헤는『십원지폐를맨드러이씨여 몽처가지고 어리석은 촌사람들을유인해다가 사기도박을해서 끌녀먹기를 일삼어오든자들로 취조에따라서 피해액은 수천원에달할모양이라한다

長湍優良煙草小賣人表彰式

【長湍】연초소매인 협회장단지부관내제오회우량소매인 표창식은 예정과가치 지난십구일오후한시부터 장단연초작장에서 대교(大橋)소장사회하에 먼저일동은 궁성요배 황군에대한 감사묵도를 올리고 지방협회장대리의 훈화 내빈고교(高橋)내무과장과향천(香川)경무주임의 축사 수상자 대표의 답사 황국신민서사제송이 끗난후 소매인 한지성(韓鎭成)씨의 발의하에 소매이익의 일부를 황군에 감사의 의미로써 금후매순 일전씩 헌금할것을 만장일치로 가결한후 가미시바이를 상연하여 다대한감흥을 주엇다 그리고 당일 수상한소매인의씨명은 다음과갓다

中面松山里 柳[illegible] 上道面[illegible] 里前[illegible] 臨江面[illegible] 李相[illegible] 郡內面邑內里 李春成

밤"거리"의"이리"떼
開城署에서 旅館食堂等을一齊檢索

【開城】실업한청소년이 만흔개성에와는 검정치못한부동의불량단부리도상당히 만타한다 이들은밥벗게업는집 식당등으로 배회하며 흉악가(兇惡家)를 일삼는 자들인데 심할에잇서서는강연히기가는 부여자를찾고 봉탈하거나 그러치안흐면 식당여급들을 여관으로끌고가서 추잡한행동을하여 사생자까지낫케하는등 사회의풍기를 어지럽게한다 이번에개성서에서는 사법계와 보안계가 공동전선을펴가지고 암행어사식으로 변장한후 요리점、음식점 식당여관등을 일제히검색하여 밤거리를 횡행하는이가튼 이리떼들을 전부체포하리라한다

百餘貧民戶稅代納

【平澤】평택군평택읍통복리(通福里)사는 이민회(李敏會)씨지는 나신일 고향인 포승면(浦升面)에가서 한발이 심한이때에 구빈자의동정을보고 극빈자일백육십칠명의호세(戶稅)이백오십삼원구십전을 대신바치엇다는데 일반은 씨에게 감사하다한다

江原道警備電話線

【春川】강원도의치안을 확보하는 생명선인 경비전화선은 동해안지방은 전부완비되어 주재소를 경비전화가 안통하는곳업스며 령서지방도 대체로완비되엇고 전도내총연장이 실로 이백이만오천일백이십이「키로」이며 일단탈을짓는 최후공사이획성면내의 사십「키로」공사도금월말경 완성되리라는바 이도서 강원도의 경비선도 완벽을 기성하엿다고한다

흥은 지금흥남과의 [illegible] 문제가잇는모양이니 역시으로 공부하여 기대에어그러지지안토록힘쓰라고 [illegible] 라고 포부를말하 [illegible] 월발성이될예정이 [illegible] (시한흥부윤)

"意外의일이다"
新咸興府尹談

경성부내무과장 유본조평(柳本朝光)(五○)씨는 십구일부로 판등유평(關藤唯平)씨후임으로 함흥부윤에 영전되엇다

씨는 오십세의한참 일할때로 학력이라고는 고향인 산리현립후리림의교(山梨縣立農林學校)를 마친것뿐으로 명치사십사년사월조선에 건너와 일본삼신탁전으로 목표임업묘포(林業苗圃)경답생으로 잇스면도 잇서 경성부 내무과장이되기까지 이십팔년동안 분투한노력가이다 경성부에서는 감자(甘藷)와 좌백(佐伯)고교(高橋)의 세부윤아래에서 방공단결성과 방공시설확충 정회한병[illegible]

暴利의세멘트商
仁川署經警에서摘發

【仁川】인천항에도 최근건축재료가 자꾸오르기만 하는데 아직공정가격이 업는것을 기화로 폭리를 취하던『세멘트』상인천서 경제계에 걸렷다 그내용을드른바에 의하면 부내에잇는『세멘트』판매상중에는아파금물상(阿波金物商)에서 해주(海州)에잇는 조선『세멘트』회사의특약점으로서 부내 각판매업자에게 배급하여 오든터인데 요즘 인천부내에서 전기 상설의 손을 거치지도안코 판매업자들은『세멘트』수천포씩자어노코 판매한다는것을 인천서경제계에서 알엇다 그래서 판매점을조사한결과 부내업자들중에 일포에서는 한포대에삼십전이상의폭리를취하고잇는것이 발각되엇다『세멘트』는 해주의 산지에서 한포대에 일원유전에 도매를할게되어 인천서는 선까를부쳐서 한포대에 소매에넘기는데는 일원오십육전씩 팔더라도 단매자는 팔전 내지 십전의 이익을 보게된다 그러데 한포대에 일약 일원구십전 내지 이원씩에 판매한사실이 발각되엇다 또그외에도 판매상도아닌 간상(奸商)들까지 입개를하고 폭리를 취한사실이들어나 다인전에서간상이 해주로가서 한달 내지 두달씩유숙을 하면서 산지에서 도매가격으로 세멘트를사서모아가지고 인천부내판매업자와 암취인(暗取引)을하는자 현사오인에 달하므로 동서경제계에서는 해주서와 연락을취하는한편 해주에가서잇는 간상을소환하고 부내업자와 간상들에게 일제히취체를 시작하여 업자들비롯하여 간상들에게는 한층더엄중을하리라고 활동을개시하고잇다고한다

景氣조튼機船巾着網 漸次로減少傾向

【春川】경어리잡이 기선건착망(機船巾着網)은 수년래의 흥어와 제조물의 가격보합가티판게로 점점경쟁이 일어남으로 금년에이르러서는 허가신청을하는 건수가 격감하여 십여건내외에 불과하게되어 동해안 수산업계에 암영을던지고 잇는바 확실한측에서 조사한바에의하면 현재강원도를 경유하여 허가된건수가 오십사건인데 금년도에는 감소될것갓다하므로 일층 경쇠의감을 느끼게하며 일확천금의 이권도 이제에는 왕성튼그날을 추억케할뿐으로 동해안어업계에 큰센세이슌을 이르키고잇다고한다

臨迫한장마에對備 纛島水防團演習
廿日、遊園地砂場에서擧行

【纛島】시외뚝도면에잇는 뚝도수방단(纛島水防團)에서는 예에의하여 금년도 장차 닥처오는 홍수기를압두고 만일의경우를당할때에 만전을기하고자 이십일오후세시부터 뚝도、광장、마장리(纛島、廣壯、馬場里)각리의 수방단원 약일백오십명은 뚝도유원지압 백사장에서 동대문서 엄보안주임등참하에 국기게양 황성요배 일분간묵도 황국신민의서사제창이 잇슨후 동대문서장의 점검이잇섯다 그다음 수방연습이잇슨후 수방에대한 강연도잇섯고 내빈의축사가 잇나자 오후세시반에 무사히폐회하엿다(사진상은 수방단검열식 하는은 제방축조 하는수방작업)

水防團演習順序
一、水防團員招集 二、國旗揭揚 三、宮城遙拜 四、一分間默禱 五、皇國臣民의誓詞齊唱 六、水防演習 七、[illegible] 八、訓示講評 九、來賓祝辭 一○、[illegible] 一一、國旗降下 一二、閉式

京城貯金管理所 珠算進級試驗
調理係에서再勝

경성저금관리소에서는 제팔십이회 주산진급시험을 십구일오후한시부터 동소에서 소림소장(小林所長)이하관계원이 출석하여 시행하엿는데 수험자총수 삼백구십오명중 진급자는 [illegible] 원급자는 십사명이잇다 진급자협후에행한 각과계대항 우승기쟁탈전은 [illegible] 금파과 조리게(調理係)가 재승하엿다

地方人士

▲金京鮮氏(京畿道商業校長) 始興郡在勤人事次十九日 本社永登浦支局來訪

005220

香薰이넘치는머리·자랑스러운머리!
그것은 金鶴이만드러낸머리!
金鶴香油
本舖 株式會社野村商店

コドモのねびえかぜに
オイン (오인)
0-3

補血強壯 ブルトーゼ
造血아웃호르몬
貧血治療·虚弱體質改善에著効가잇서國民的强壯劑로서價値를바듬
·各帝大病院常備藥·

昔も 今も
大阪高津表門筋
本家七ふくや伊藤長兵衛
效能で賣れる 七ふく ひえ薬
효능으로 팔리는 시치후쿠 히에구스리
效能 上氣를내리고便通을조케하고 매독·림질·諸病을내린다
振替大阪九七三·電南七二九

ワシミルク
와시미루쿠
最良의母乳代用料
◇牛乳보다 消化容易 安全
◇清毒牛乳보다 비타민이 豊富

正當한榮養―
見事한發育!!
藥店·食料品店에서販賣
K2-39

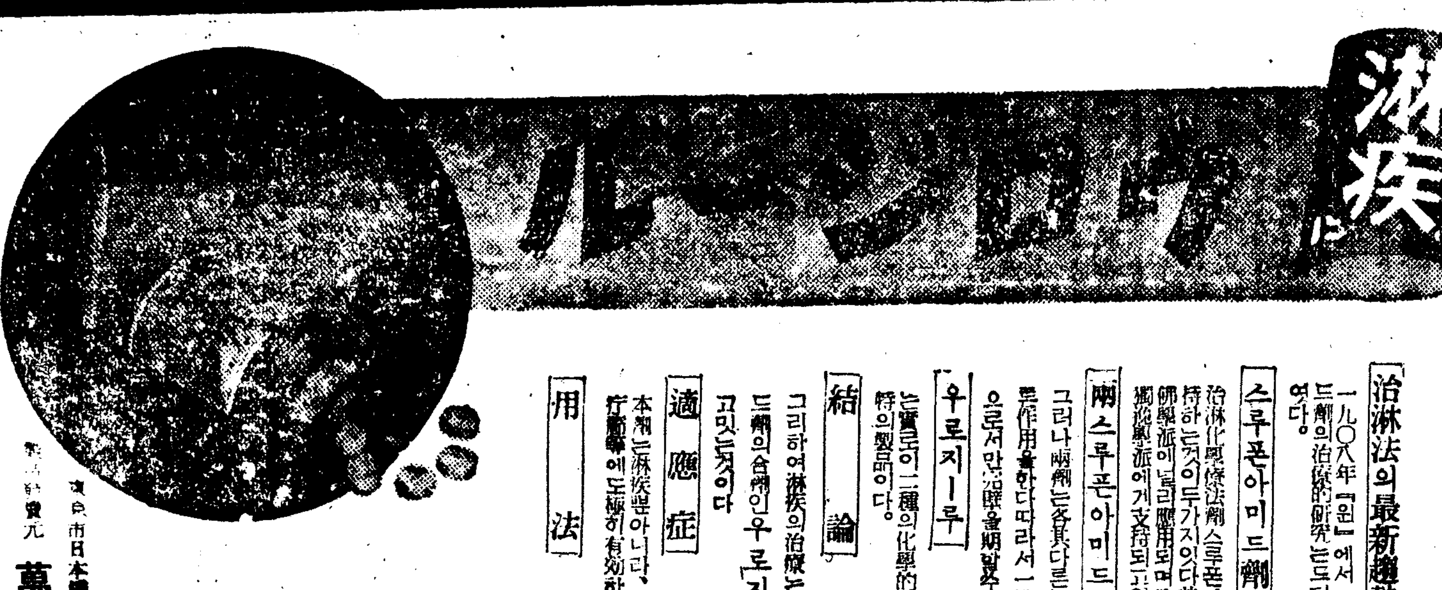
淋疾に
實驗的歸結
「治淋法의最新趨勢」
一九○八年『윈』에서『게루모』氏의創唱한「스루폰아미드劑의治療的研究」는드디여淋疾治療上에一新時期를劃하엿다。
「스루폰아미드劑의雙壁」
治淋化學療法劑스루폰아미드各種中에東西醫家가賞用支持하는것이두가지잇다其一은單一스루폰아미드로서英米佛學派에널리應用되며他의一은二重連結스루폰아미드로獨逸學派에게支持되고잇다。
「兩스루폰아미드劑의作用」
그러나兩劑는各其다른長所를가지고治淋上車의兩輪과가튼作用을한다따라서一般淋疾의治療는兩劑의合理的併用으로서만治驗을期할수잇는本邦臨牀大家報告(文獻贈呈)
「우로지ー루」
는實로이二種의化學的療法劑를合理的으로配合한本社獨特의製品이다。
「結論」
그리하여淋疾의治療는이미實驗的으로當然兩스루폰아미드劑의合劑인우로지ー루의內服時代가왓다고잇는것이다
「適應症」
本劑는淋疾뿐아니라、膀胱炎、腎盂炎、丹毒、敗血症、疔腫等에도極히有効하다。
「用法」
衝擊療法一日三回、一錠식一週連用으로一衝擊으로함、一衝擊을終了한때는一週間은休止할것이다이리하야症狀에따라一週間의間隔으로衝擊을거듭함。
「包裝」
定價 二○錠入(一圓三十錢) 一○○錠入(十圓) 五○○錠入(四十五圓)
各地有名藥房에有함
東京市日本橋區本町二丁目
製造發賣元 萬有製藥株式會社
出張所 京城府本町一○○

各有衛醫寫化工釀農一
般社名生科眞學藝造藝般
醫新賣材器用用用用用化
藥藥料械藥藥藥藥藥粧
品品品品品品
註文은多少를不拘하고下命하심을願하나이다
京城南大門通二丁目
電話本局 五三一一 二四○九四
振替口座 京城 三四六○○
私書函 京城局一六八八四九
受信略號 ケイゼウクスリ 一六六番番番番番
營業月報 每月發行하오니希望하시는분은用命하십사요
株式會社 新井藥房

桃花劇場 電龍一三三三
六月二十一日ヨリ二十三日マデ 每日晝夜二回 一時七時卅分始映 特別料金階上三十錢階下十錢均一
◇松竹大船特作『風の女王』 監督 佐佐木康 主演 三宅邦子 佐野周二 高杉早苗 笠智衆
「各社ニュース」「漫畫」
◇パラマウント社本年度超特作 總臺詞日本版『北海の子』 監督 ヘンリイハサウェイ 主演 ジョジラフト ドロシイラムア ヘンリイフオンダ
海狗と鮭を追ふ荒くれ男の胸に燃ゆるは熱き建設の血潮と友情に身を張つて薄幸の二つの岐路に花と咲かせた男の魂魄の物語り
今週映畫と漫談 六月十九日ヨリ 階上三十錢 階下十錢
各社ニュース
ワーナナショナル社超特作 監督 レイ・エンライト『太平洋横斷機』 パットオブライエン、ビバリー・ロバーツ、ロス・アレキサンダー
朝鮮初有女流漫談家 專聞 金允心孃漫談
全勝キネマ作品オールトーキ『槍持千人力』 監督 金田□□ 主演 大河內龍・宮川敏子・高砂澄子

東寶直營 第一劇場
六月二十日ヨリ二十二日マデ 每日晝夜二回 一時七時三十分始映 大衆料金階上二十錢階下十錢均一
◇松竹京都特作『名月蛤御門前篇』 監督 伊藤大輔 主演 高田浩吉 伏見信子
◇京城撮影所第三回作品◇『薔花紅蓮傳』 監督 洪 氏 主演 文藝峰 池京順 全鐵哲
◇英國ゴーモンブリテッシュ『友情と兵隊』 監督 ラウルウオルシュ 主演 ウオレスフオード ジョンミルス

新富座 電本五六七七

短篇小說
綠星座【5】
鄭玄德 作
鄭玄雄 畵

단순한 그것은 위험만도 아니리라.

『난 이까지것 뒤지스갈도 못되니까』

하고 그 오백장의 종이 뭉치를 난로 가까이 가저가는그의 노기를 갈은침착한 태도엔 정말 그것을 불속에 너허버리고 말것가튼 결연한비치 보엿다. 그러자 노수인도 마침내꺼기어 당황해젓다.

『잠깐만』

하고 점잔히 정좌하고 안잣든 자세를 흐어 그와 날로 사이를 가루막듯 손을 내밀엇다.

그리고지금까지의 강경하던 태도와는반대로 몸을 나추어·라 협을 청할 그만치 재수 그의 태도는 당당하엿고 꿋꿋내 가튼 태도로 굽히지안는 여기에 또 동민으로 하여금 크게감격케 하엿다.

그리고 동민은 소년다운 감동으로 그의 일거일동이 무슨 영웅이나 그런 사람을 대하는 듯 갑절 호장해 보여젓고 그리고 그와자기 몸을비교 하므로써 자기를 적게보앗고 자기를 그와가치 하고자 책직질을 가하므로써 또자기 몸을크게보고하엿다.

두번째 그와동민과의 해후는 또좀 의외로운 장소엿다. 그때가 마침 동경에서 고향 서울로 돌아가는 경부선 기차안이라한중 돌아왓다. 십이월의 흰 눈올입은 적막한 풍경을 바라보는 차창유리에 비친 건너편 자리에 어느때 어디서 올라탓는지 어디로 호송되어 가는듯 시픈 미결수 한사람이 안자잇다. 그때는 심상히 고개를 돌려 잠시 건너다보고는 말앗스나 그다음 기차가 멈올은 역에 내려가 벤또하나를 사가지고 돌어오는 그때 용수를 벗고 벤또를 푸르는 그미결수의 얼굴이 마주첫다. 그얼굴이 바루 이재수, 그엿다. 동민은 놀라 버린 입을 닫을지 못하고 섯는데 그는 아까부터 보앗던 모양으로 미소를 지은 얼굴로 말 업시 목례를 하는것이다. 그 안색은 약간 파리하고 창백하나 그러나 전일의, 패기와 자신이 넘친, 그이상 그대로 오히려 어떤 감추지 못할 자긍으로 어깨를 들고 안잣는, 그것으로 미루어 그가 지금 처해 잇는 위치란 결코 사람을 대하길 부끄러워 할 성질의것이 아님을 알수 잇섯다. 도리어 동민 자신은 차창 밖게 가까이 오고 멀어 가는, 산, 들 집, 적막한 풍경의 전폭이 자기 자신의 생애를 말하는듯 지내보냄 과거와 마지하는 미래에 한분어치의 미련이나 애착도 가저지지 안흘만큼 동경에서 보냄 삼년간의 기억은 머리에서 날래 이저버리고만 싶도록 생각하기도 지질려가고 잇는 서울의 그것도 결코 시원한것이 못되서 잡잣 심리가 우울하던 때라 그 대소로 더욱 상대가 위대하게 보여젓다.

그러나 지금 동민아페 나타나 단단히 손을잡는 재수 그는얼른 아라보지 못할만치 외모와 인상이 변하엿다.

몸뚱아리 전체가 동그타케보이도록 전에 업시 지방이 풍부해진 굵은 목, 윤스기가 호르는 안면은 전일에 보면 예각적인 선이 둔해진 반대로 안호무치란 감이 압서도록 정한하고 당돌해진 감으로, 말하면보는 사람으로 하여금 예사놈이 아니구나 하는, 조심을 갓게하엿다.

그러나 그눈과 음성에는 전일과 다름업는 아기와열이 잇서 사람을 이끄는 힘이 잇다 바로 이재수 이사람이 친구 기환이 늘회제에 올려 말하던 동경서 조선인 중심으로 조직된 어느좌의 계통의 예술극단의단원의 일원이던 사람으로 연극에 천재적 재능이 잇다는 사람인가. 그러타면 그가 그 극단에 관계하기는 신문 점포에서 동민과 헤어진후일께고, 그럼 경부선열차 안에서의 그일도 그 극단으로말미암은것이던가―

그것은 하여튼 친구 기환은 자기가 소개를 하기전에 먼저 친면이 잇는 사이라는데 자못 놀라는 모양으로 또쉬웁게 가까워진 사이를 무척기뻐한다.

『아아 전부터 아시는 분들이야 어디서?』

하고 과장한 표정으로 놀라며 이사람 저사람 번갈아 본다. 그리고 재수의 간단한 설명이 잇자 아아 이 분이 바로 늘 경의를한다 말하던분이야 큰 소리를 치두 사람은 약간나을 붉힌 웃슴이 잠시 노팟다가는 다시 묵묵해진다.

동민은 이 귀한 손님을 어디로 마자드릴지 몰라 망서리고 섯는데 문특 재수는 입을 열어

『저리 좀 가시죠』

하고 자기가 먼저 아플서 어깨를 젓는 거룸으로 옴기어 갓다.

娛樂과趣味

라디오프로

二十一日(水)

▲午前六時(東)라디오體操
▲同七時 宮城遙拜
▲同七時三十分 氣象通報 料理 製法 日用品時勢
▲正午(東) 時報
▲午後零時五分(東) 和洋合奏 江東管絃樂團 指揮 平山啓雄
▲同三十分 뉴ー스
▲同一時十五分 家庭時間『鋼파食器』 城大 白 基 吳
▲同四時 뉴ー스 聽衆의紹介
▲同六時三十分 傳記이야기『六月에난偉人』 劉 道 宣
▲同六時五十五分 어린이新聞
▲同七時 講演『水泳이야기』(三) 普成中學 姜 瑛 河
▲同七時三○分 뉴ー스天氣豫報
▲同八時講演『朝鮮耶蘇敎의由來』 咸 台 永
▲同八時三○分 玄琴倂奏 散調 가, 진양조 나, 中모리 다, 자진모리 申快童 朴相根 杖鼓 丁元燮
▲同八時五○分 京畿雜歌 一、豐年歌 二、방아打鈴 三、樂曲 四、興打鈴 細笛 姜 龍 洙
▲同九時 連續라디오小說(一) 血의奇緣 第一齣 繁卜 惠 淑
▲同九時三○分 뉴ー스解說
▲同九時四○分(東)時報 뉴ー스 氣象通報 明日의 番組 順序

第一放送

▲同一○時 地方으로보내는뉴ー스
▲同一○時一○分 初步演劇講座 宋今 璇
▲午前六時三○分(東) 支那語講座 (三十二) ▲同一二時 (大) 小學生時間『高等三』 ▲午後二時 (東) 小學生時間『高等科』 ▲同三時三○分 (東) 敎師時間 ▲同六時 (城) 하모니카合奏 ▲同七時四○分 (東) 講演 ▲同八時 (東) 浪曲講談 ▲同八時四○分(新)浪曲 ▲同九時 (東)浪花節

思春期◎少女
早春
心理描破名篇
監督… 라인홀트·슌켈
독우파映畵

新映畫

解說

독일영화계에 잇서서 오래 전부터 배우로서 혹은 감독으로서 노련한 수완을 보여오던 『우파』회사에서 제작한 최근작으로 사춘기의소녀의 심리를 정밀히 묘사하여『제복의처녀』이래 처음보는 걸작으로서『라인홀트·슌켈』감독이(早春)을 제작하고 그것이인연이되어『허리웃드』로 초빙을 바다갓다한다. 원작은 한동안 백림(伯林)에서대단한호평을 받든 무대극『처녀』이레ー네』『고 각색은『슌켈』과『에꽈·라이드맨』이 담당하엿고주연은『제구교향악』에서 조흔연기를 보여준『릴·다고꽈』이며 또한무대극『이레ー네』에서 일약 스타ー가된십칠세의소녀『자비ー네·페ー타ー스』。

梗槪

열여섯줄의 생일날을 마지한『이레ー네』는『호케ー』를하고 동생『바바』와가치집으로돌아가는길에 약울치는 목동『필립』을만난다。『필립』은 언제나『이레ー네』가 조햇다。 그는『이레ー네』를 사랑하는 생각에 진정으로『사랑의노래』를불러서 돌리어주엇스나 도리어 그것은『이레ー네』의우숨만 사고만다。『이레ー네』와『바바』에게는 아버지가 게시지안혓다。그들이 어렷슬때 아버지는 돌연 돌아가신것이엿다。그로부터 십여년이란오랜세월이 흐르는 사이 어머니는 언제나 그들을 늠늠한 기병장교의 복장을 하고잇는 아버지의 초상화、아프로데리고 가서는 아버지의 칭찬을 하고하고 하엿다。

『이레ー네』는 점점 나이를 먹어갈수록 마음대로 우상과 가치 아버지의 모습을 마음속으로 그리어 보는것이엇다。『이레ー네』의 어머니는 아름다웟다。영국에 일류상점을 가지고『데자이너ー』로서 생계를 꾸미어가고 잇섯다。어느날『이레ー네』의 어머니는단골손님인 남작부인의 원유회에 초대를 바다갓다가인도의 탐험가로서 유명한『콜벤트』와 알게된다。『콜벤트』는『이레ー네』의 어머니『제니꽈ー』를 대하자 그의아름다운 용모에 반하여 어쩔바를모른다。그는그날밤『파리』로향하여가는『제니꽈ー』를기차로차자와서 대담하게도 결혼을 하여달라고 조른다。

『제니꽈ー』는 아무 말업시 고개를숙이고 고요히『핸드빽』에서 두딸의 사진을 내어보엿다 그러나『콜벤트』는 어여쁘다운 두딸의 ·아버지도될수잇다고 강경한태도를보인다『제니꽈ー』는 다시고요히눈을 감앗다. 떠오르는것은 지나간 십년동안의 괴로운 기억뿐는 을뜨니 다당한 풍채의『콜벤트』경、그의가슴에는 일찌기그의일생에서 경험하지못한고동이 일어나기시작하엿다。(오는廿一日一日間 單劇場에서有料試寫會 ... 切은二十九日)

笑話

▲비를마자도!

손님『비가 오는 모양이죠』
주인『좀 더 노시다 가세요』
손님『고맙습니다』
주인『소낙비니까 곳 멈추겟죠 서녁이나 잡숫고 천천히 가시죠 뭘』
손님『천만에요 요만 비면 댁의밥을 먹지안흐면 안될 때문이야 안생기겟죠』

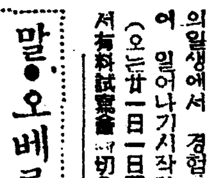

말·오베론嬢 『콜다』와結婚

『終林發同盟』요염한자태와『말·오베론』양은 드디어『런던·필림』의 노련감독『알렉산더·콜다』씨와의 결혼을 최근에 정식으로 발표하엿다한다『말·오베론』양은 일찌기 영국영화계에 투신하여 늘보잘것업는『에쓰트라』배우로 잇섯는데 우연이『알렉산더·콜다』에게 발견되어『런던·필림』회사에 초빙을바다 일약 대『스타ー』로서『데뷰ー』하게 되엇던것이라한다 그러므로『오베론』양은 그후에『헐리웃드』로 자리를 옴기어서도 언제나 자기가오늘의명예를 어든것은 오른지『콜다』 감독의 힘이라고하여 갈녹하고 잇섯던것인데 이러한생각이 드디어 두사람으로 하여금 결혼을 제까지 생기게한것이리라고 일방은 그러케생가하고 잇는한다 고 『오베론』양은 올에이십팔세 『콜다』 감독은 마흔다섯이라한다

凸問凹答

【問】 너무 심해서 눈물 나는수?

前回의【問】 答 『아까쓰끼』는 무슨 선수(選手)인가?

【答】 삼단조(三段跳)선수(京城―大田―大邱―釜山)

初夏素人對碁戰 【2】

白 高德三
黑先 梁壽文

俄然辛의三點이 東部烽火를初擧

觀戰評 權秉郁

碁家의變化는 이룰測量하기어렵다 黑九가午의五로 二間低固하니 白一○이辰의四로도尖出한다 그러나 南下隅의 陣法과 同一하니 取勢하는대좀 무엇할듯 차타리 手의 八、三間飛로 打切하는것이 어떨까? 黑一一은 午의 九보다 꼭巳의九로 擁崙하엿스면 適切할줄로思한다 어째그러냐하면 三間中虛에는 敵의侵入이 容易하다 반드시一點에 綴着하엿스면 肝要할듯 白一二는 馬半不及이다 何故오하면 黑은肉迫한 경우에는 右로一間더近入하는것이올코 自陣을守備한대는 左로子의三이 可할듯 黑一三으로 白一八까지는 依例의俗手이니 더敗俗할바가 업다 만약駁問한다면 小隅의變化는 定石을따라 여러가지方型이잇스나 玩者의自解에付한다 黑一九와白二○도 固有의布石이니 加論을不許한다 黑二一이 壬의五로 項强을制하는 너무 稠密치안혼가 黑二二은 烽火를 初擧한다 그러나 白二四가壬의四로 退步하니 어는 모두蚌鷸相持의 常手이니 그만 擱之한다。

●九 午의五
○一○ 辰의四
●一一 午의九
○一二 壬의三
●一三 丙의十四
○一四 丁의十四
●一五 丁의十三
○一六 戊의十六
●一七 丙의十五
○一八 丙의十六
●一九 丙의十
○二○ 己의十六
●二一 壬의五
○二二 子의四
●二三 辛의三
○二四 壬의四

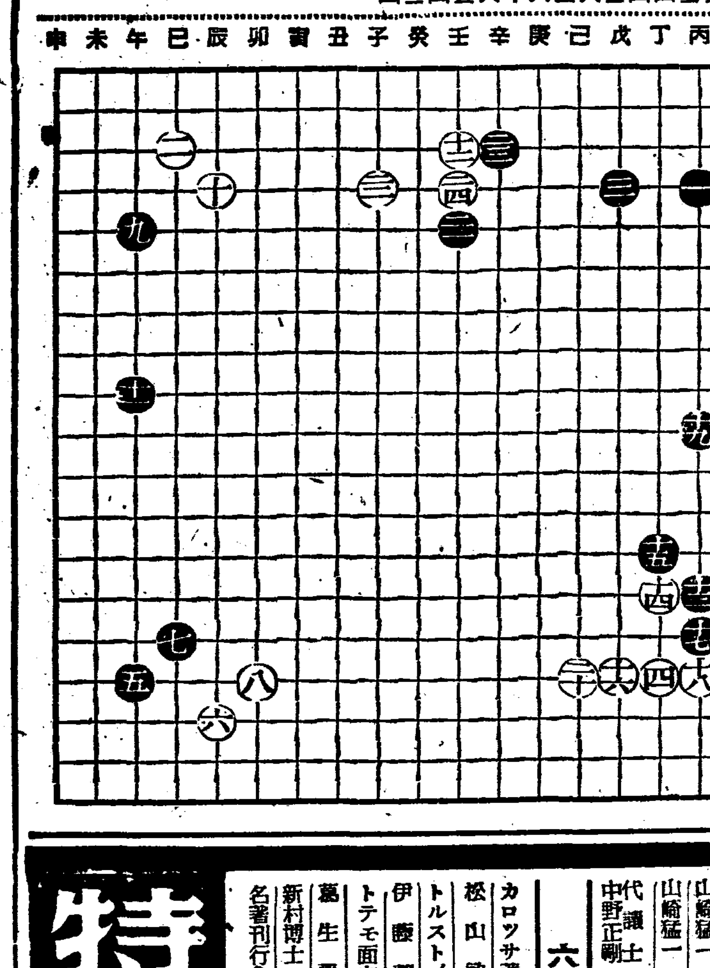

最新最良 書籍三拾錢均一

著者 書名 定價

三十錢均一
ペン字大人 いろは引辭典 一、五〇 24
實例と創作 廣告圖案文案集 一、五〇 24
朝日新聞社 新聞廣告の研究 二、〇〇 21
橫山健堂 松本大將傳 一、五〇 21
篠原正 戰爭景氣は何時出るか 一、四〇 21
中山技師 最新肥料の智識 〇、四〇 9
篠原學士 改つた祝賀吊祭演說挨拶 、五〇 9
山川理學士 最新珠算の學び方 、五〇 9
伊藤幸一 現代の書翰文 、八〇 15
英語研究會 ABCから會話まで 〇、八〇 14
伊藤幸一 實力養成 算術の自習 〇、五〇 12
江口良吉 正しく覺える支那語入門 〇、五〇 12
秘法秘傳 秘密百科辭典 〇、五〇 12

五十錢均一
武藤貞一 日本革新の書 一、二〇 21
フオッシュ元師 戰爭論 一、五〇 24
白二武 自分を築き上ぐる書 一、二〇 21
南條文雄 信念の發揮 一、三〇 21
池崎忠孝 世界大戰回顧錄 一、五〇 21
メエテルリンク 名作靑い鳥 一、五〇 21
ドオデー作 アルルの女 一、二〇 21
三榮マユミ モダン小公女 一、〇〇 18
淺見淵 小說目醒時計 一、〇〇 18
石川啄木 啄木詩集 二、〇〇 24
ダンテ詩集 一、〇〇 21
宮島新三郎 短篇小說新研究 一、二〇 21
西島哲二 現代禮儀作法 一、五〇 21
オリムピック 大寫眞畫報 二、五〇 30
アルス版 世界寫眞傑作集 一、二〇 30
朝鮮滿州其他 鐵道職員合格準備 一、五〇 21
總督府其他 巡査看守合格準備 一、〇〇 18
軍人會 靑年學校敎練必携 一、八〇 18
圓谷弘 心寫眞說明 柔道入門 一、二〇 21
トテモ儲かる 農産物加工法 一、五〇 21
鈴木信一 萬病治療 全藥草圖鑑 一、五〇 24
博文館 經營合理化の話 一、五〇 21
北野大吉 貿易思想史 二、〇〇 21
蟾川行道 商人讀本 一、〇〇 18
山本博士 分り易いラヂオ組立と圖解 一、〇〇 21
島村學士 化學工業品製造法 一、八〇 21
名越百川 お灸の自宅療法 一、二〇 21
湯川學士 最新製圖設計法 一、二〇 21
工業研究會 建築學問答 一、〇〇 24
同上 機械學問答 一、〇〇 24
同上 電氣學問答 一、〇〇 24
島村誠一 工業用語辭典 〇、八〇 21
岡田、金井 最新英和辭典 一、五〇 24
國際雄辯會 現代演說辭典 一、五〇 21
靑年雄辯會 五分間模範演說集 一、〇〇 21
ペン字書方 昭和新書翰文 一、五〇 24
十二ケ月應用 書翰文書き方 二、五〇 24
學習院敎授 金田鬼一 實用新辭典 ペン字草書入 二、五〇 18
自習受驗 國文新解釋法 一、〇〇 21
同上 漢文新解釋法 一、〇〇 21
山崎猛一 優等生の代數學 一、五〇 21
山崎猛一 優等生の幾何學 一、五〇 21
代議士 中野正剛 日本は支那を如何にする 一、五〇 21

六十錢均一
カロッサ著 小說雲と兵隊 一、〇〇 21
松山敏 バイロン詩集 一、五〇 21
トルストイ アンナカレニナ 一、五〇 21
伊藤整 ロレンス文學論 一、五〇 21
トテモ面白い ハルビン夜話 一、五〇 18
葛生勇 漱石文學讀本 一、五〇 21
新村博士 改裝言語學概論 一、五〇 21
名著刊行會 怪談名作集 二、〇〇 24

七十錢均一
杉本學士 偉人の靑少年時代 一、五〇 18
永田寬 寫眞うつし方入門 一、五〇 21
ペン字獨習 三週間上達法 一、五〇 21
岩崎學士 願屆書式何でも來い 一、二〇 18
必らず成功する 副業案內三百種 一、五〇 18
下村悅夫 美女狩秘話 一、五〇 18
瀧川玄司 支那閨房秘史 三、〇〇 24
谷岡義質 例解作文の自習 一、二〇 18
東京帝大 志田講師 精解漢和新辭典 一、五〇 18
川上丑藏 臺灣圖利殖の書 一、八〇 21
佐藤茂雄 現代心理學入門 二、〇〇 11
中村張太郎 次の世界大戰 一、五〇 21
石井瀾 戰時に處する道 一、二〇 18
同上 人を動かす力 一、二〇 18
吉田友三郎 最新圖解則量便覽 二、〇〇 18
佐久間學士 圖解電氣メッキ法 一、五〇 18

八十錢均一
國學院大學敎授 和英併用 模範辭典 二、五〇 18
最とも有効な 契約書の書き方 二、〇〇 24
資源審議會 藥品標準用語辭典 一、五〇 21
伊庭孝 音樂讀本 一、五〇 21
齋藤恒夫 現代映畫十講 一、八〇 21
大塚恭一 映畫監督論 一、八〇 21
丸川博士 世界名作物語 三文藝篇 二、〇〇 30
芹澤寬 名文章の作り方 一、五〇 21
増山新平 新時代の住宅圖解 二、五〇 25
中央放送協會 日用活用料理辭典 一、八〇 21

一圓均一
佐山順吉 石山雅山 書翰新辭典 二、五〇 26
日本雄辯會 式辭演說大鑑 二、五〇 21
昭和十四年版 六法全書 二、〇〇 21
田邊尚雄 レコード名曲の解說 二、五〇 18
伊庭孝 最新音樂大辭典 二、〇〇 21
佐藤紅綠 長編小說 黃金 一、五〇 21
今中秀信 ハイネ詩集 一、八〇 21
和田梁三 ゲーテ詩集 二、〇〇 21
高垣松雄 アメリカ文學 三、〇〇 21
北村小松 小說 處女行路 一、六〇 18
木村毅 小說 スパイは躍る 一、六〇 18
三上於菟吉 小說 燃える處女林 一、六〇 21
竹田敏彦 小說 貞操の證 一、六〇 18
吉川英治 小說 特急アジア 一、六〇 18
杉浦博士 組立工作の仕方 一、五〇 18
藥人手引 金銀鑛脈發見法 一、八〇 21
杉浦博士 鍛冶工作の仕方 一、五〇 18
長谷川學士 石崎博士 改裝 男女性典 二、〇〇 25
露出詳解 寫眞術十二ケ月 二、二〇 21

一圓五十錢均一
英語講習 標準正則英語講義 二、八〇 24
大槻學士 初等自動車講義 二、〇〇 24
和田梁三 ジイト讀本 二、四〇 21
生田長江 全譯 罪と罰 二、五〇 24
矢野文夫 全譯 惡の華 二、〇〇 24
結婚研究會 結婚常識百科全書 二、〇〇 24

二圓均一
後藤升治 戰記物語 四、八〇 50
淸水逞 古書畫及其價格 三、五〇 24
堀口良士 實地測量學講義 三、五〇 30
加藤恭平 最新航空機研究 三、五〇 30
工學博士 谷口忠 建築架構の解法 三、二〇 24
河原茂太郎 市場組織論 三、八〇 30
前首相推薦 人生の百科辭典 三、八〇 30
佐佐法學博士 六法要典 四、五〇 30
上田博士 保科敎授 完成大辭典 三、五〇 65
水産講習所 最新海産物利用法 五、五〇 50

相談部新設

★物價가暴騰하고 用紙가涕涸한 때에도 不顧하고 特價提供은 實로獻身的奉仕입니다。不正業者와 混同視마시요
★『經書相談部』를 만히活用해주십시요 『圖書相談』『圖書撰擇』等等。但必히 返信料十錢切手를要합니다。
★三冊以上은 代金引換歡迎!然이나 荷造送料(下段アラビア數字)外에代引手數料가 加算되므로 先金注文이 만키때문에 品切될念慮가만흡니다。故로 先金注文하심이 가장經濟的이며 安心이되나이다。 荷造送料는先金注文에는 必히加算해주십시요。

書目進呈・早五錢 (御申込は切手代用)
東京市杉並區阿佐谷四丁目 三省堂出版部 振替東京一六三三九番

特賣期限二週日限함

淋病
革新療法의確立!
內服短期根治達成
醫藥界에光明을준 六○六號以來의大福音
眞正化學治療듣여完成!

最新內服化學法劑「로쿠다ー」의 發明은 梅毒에對한 六○六號 以來처음보는近世醫藥界에 다시금 光明을준一大福音입니다 즉淋菌連鎖狀球菌 葡萄狀球菌等의化膿性疾患에對한「로쿠다ー」의 徹底偉力은 臨床醫家의 實驗에依하여서 임이 立證確認되어서 現世醫藥界에서 劃期的最新治淋藥이라고 여러분에게 감사와치하로 대환영을받고잇는바입니다

이最新發明藥인「로쿠다ー」를主劑로하고 이에다 다시 特殊한製造技能과 工程에依하여 精製한 本劑「바로ー루錠」은 그組成內容에잇어서 醫化學的特質을 數多히가지고잇기때문에 다음과같은 優秀한治淋効果를얻어 最近治淋藥界에 잇어서 眞正化學治療劑로써 泌尿器科醫사이에 絕大한환영을받고잇읍니다

優秀的確한治驗의特質!

즉本劑「바로ー루錠」은注射라든가 洗滌等의 귀찮은수고를 조곰도않고서 極히少量(一回에二ー三錠식을 하로에三回)을內服하는것만으로써 短時日안에 淋病根治의目的을 達成할수있는약으로써 흑히 몸시아푸고 고름이심한感染된當初나 흑은再發急性인때에 內服하시오면 不過數日이면 自覺症狀이消滅되고 여와同時에 오줌이맑거진다는것이 報告되고잇읍니다 그뿐만아니라 醫治作用은 內部로부터 外部로向함으로 症狀의內攻增惡을 미연에방지하여주어서 實로理想的입니다 더욱「바로ー루錠」의 자랑할만한純粹性은 보통치료약에서 종종볼수있는바와같은 副作用은 절대로없고 規則대로連用할수있음으로 藥의効能은 順次로몸가운데 蓄積되어서 굿세인藥理効果를 餘地없이發揮하여 병근원을 근본적으로 除去하여줍니다 그리고極惡性의淋病으로서 또迅速히治癒를要하는 特殊한경우에는 强力療法으로써 특히「바로ー루錠」과함께「바로ー루球」의併用을 권고합니다 二藥의相乘作用은 다른 어떠한單一療法보다도卓越함

藥價 三圓・五圓・十圓

△바로ー루錠은全道藥房에잇읍니다만 賣切된때는特約店이나總代理店으로注文해주시압

바로ー루錠과 바로ー루球를併用할때에는 錠은每食後二ー三錠식 球는二球식 午前午後의中間二回에服用하여주십시요

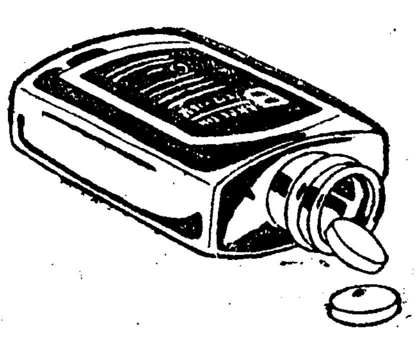

(바로ー루정)
內服
バロール錠

京都帝國大學化學研究所嚴製
特許
バロール
(바로ー루)

本劑「바로ー루」는 京都帝國大學化學研究所에서嚴製된 世界創始唯一의銀內服達成에依한 最新權威治淋藥입니다 즉치림에重用되는 强力殺菌消毒劑「銀」을 超코로이도化하여서 內服用으로만들고 이에다鎭痛消炎 利尿收斂이현저한 白檀油를 特殊結合식혀서 이두약의多角的藥理作用을一劑에다綜合식힌것으로써 복잡한 淋毒性疾患에 卓効가잇읍니다

더욱「바로ー루錠」과의併用은 淋病諸症狀의治療促進과 徹底醫治에 다른어떠한單一療法보다도有効卓越한약입니다

類似藥은 絕對로없음

△바로ー루球는全道有名한藥店에잇읍니다만 賣切된때에는 特約店이나혹은總代理店으로 注文하여주십시요

【藥價】 一圓八十錢 三圓五十錢 五圓五十錢 十圓

製造元 ㊈ 應用製藥株式會社
總代理店 大木合名會社 東京市神田區鍛冶町
支店 大阪市東區淡路町一
出張所 北京東安門大草廠

特約店 (京城)新井、木村、山岸 (仁川)北島、(元山)池田 (淸津)藤田支店 (平壤)森田、菊名 (馬山)石見屋、(大邱)町田 (釜山)大黑、藤川